Blas Infante en el 28 de febrero de 1980.
Manuel Hijano del Río
Universidad de Málaga

Como ya ocurrió con los días próximos a la manifestación del 4 de diciembre de 1977, Blas Infante fue un personaje citado, usado y recordado en los albores del referéndum del 28 de febrero de 1980. En los meses anteriores a esa fecha, diversos artículos de opinión y declaraciones de líderes políticos aludieron al futuro Padre de la Patria Andaluza.

Si realizamos una búsqueda en la hemeroteca del diario ABC, como representante de los numerosos medios escritos de ese momento, y remontándonos tan solo a los dos primeros meses de 1980, encontramos referencias al líder andalucista. Con su estudio, podemos descubrir cuál fue el papel asignado. En este documento adjuntamos los originales digitalizados de las páginas de ese periódico extraídos de su hemeroteca. Veamos cuáles y cómo.

Son dos los motivos. En primer lugar, Blas Infante apareció en artículos que difundían su trayectoria, su vida y su obra. Infante era desconocido por la inmensa mayoría de los andaluces y andaluzas y esa labor era imprescindible. En esos meses, el profesor Alfonso Braojos publicó varios artículos, recurriendo a la prensa histórica como fuente, para dar a conocer algunos hechos del proceso autonómico de la Segunda República; o el también docente Juan Manuel Cuenca Toribio, escribió otro trabajo sobre Infante.

Por otro lado, M. Ángeles Infante y el Presidente de la Junta preautonómica, Rafael Escudero, presentaron el libro Orígenes de lo flamenco y secreto del cante jondo de Blas Infante el 23 de febrero de 1980. En esas fechas, se escribía sobre la conveniencia de declarar el hogar de Infante como “monumento histórico”, ya que la Casa de la Alegría de Coria del Río era un espacio de veneración de los andaluces de inmenso valor histórico y artístico.

Infante, en segundo lugar, se mencionaba en los debates y actos políticos. En tan solo dos meses y buscando solo en ABC, encontramos varios ejemplos:

El más significativo fue sin duda cuando Rafael Escudero tremoló su bandera el 17 de febrero en el Pabellón Real de Sevilla, en un acto protagonizado por los alcaldes de las ocho capitales andaluzas en representación de los ayuntamientos que habían aprobado el comienzo de la iniciativa autonómica por el artículo 151. Esa bandera de Infante la prestaron sus hijas M. Luisa y M. Ángeles a Rafael Escudero, días antes. Un gesto simbólico de apoyo a la Junta.

Otra mención la encontramos el 9 de febrero. En ese día, se reunió la Asamblea de Parlamentarios andaluces en Granada, a la que asistieron 48 representantes del PSOE, PCA y PSA. En este encuentro, se aprobó una resolución para pedir el voto afirmativo en el referéndum del 28F, e incluyeron la frase “la bandera de Blas Infante debe ser símbolo de una Andalucía unida”.

Y en cuanto a nombres propios, observamos dos: Rojas Marcos, cuando fue preguntado por las diferencias entre nacionalidad y región de la Constitución, aludió a cómo las definió Infante; mientras que el socialista Luis Yáñez citó el lema infantiano de "Andalucía por sí, para España y la Humanidad" como demostración de que Andalucía no era separatista.

Son apresurados apuntes que invitan a realizar un análisis más profundo sobre cómo Blas Infante fue protagonista, años después de su asesinato, de la Transición y del proceso autonómico.

AUTONOMIA ANDALUZA

Esta noche la finalizarán

ESCUREDO Y CINCO DIRIGENTES DE LA JUNTA PROSIGUEN SU HUELGA DE HAMBRE

- Los secretarios de los partidos andaluces podrían convocar hoy a la Asamblea de Parlamentarios

A las once de la noche de ayer se cumplían cuarenta y ocho horas en la huelga de hambre que mantiene el presidente de la Junta de Andalucía, Rafael Escuredo, como protesta por las condiciones en que va a celebrarse el referéndum. Las jornadas del domingo y el lunes se desarrollaron con diversas visitas y adhesiones, tanto de Ayuntamientos como de particulares.

SEIS PERSONAS Y CINCUENTA AYUNTAMIENTOS SIGUEN LA HUELGA.—En la Junta de Andalucía son seis las personas que siguen actualmente la huelga de hambre, aunque en principio fueron siete. Los que continúan son el presidente, Rafael Escuredo; viceconsejero de Política Territorial, Guillermo Díaz Vargas; viceconsejero de Cultura, José Luis López; director general de Presidencia, José Luis Hernández; director general de Información, Enrique García, y coordinador general de Presidencia, Joaquín Galán. Mientras tanto, se sabe que los Ayuntamientos expresamente adheridos eran más de cincuenta. En buena parte de ellos se mantienen huelgas de hambre y en otros solamente encierros. El consejero de Interior, Antonio Ojeda, depuso su actitud en la mañana de ayer para ir a Madrid.

Numerosas personas se han solidarizado con la actitud de Rafael Escuredo, firmando en una mesa colocada junto a la puerta de entrada de la Junta. Ayer se habían recibido más de cuatro mil firmas.

VISITA DE POLITICOS.—Políticos de diferentes partidos han visitado durante estas jornadas a Rafael Escuredo. Entre ellos fueron, el domingo, el vicesecretario del PSOE, Alfonso Guerra; el senador de UCD por Cádiz y ex consejero de Agricultura, Pedro Valdecantos; el secretario general del PTA, Isidoro Moreno; el presidente de la Diputación, Manuel del Valle, y el ex director general de la Juventud y miembro de UCD, Ginés López Cirera.

En la mañana de ayer, el señor Escuredo se reunió con los secretarios generales del PSOE en Andalucía, PCA y PTA. Excusó su ausencia el del PSA y no acudió el de UCD. Se decidió proseguir esta reunión hoy, con la presidencia del secretario del PSA, Alejandro Rojas-Marcos, y entre los acuerdos podría figurar la próxima convocatoria de la Asamblea de Parlamentarios Andaluces para pronunciarse.

LA BANDERA DE BLAS INFANTE.—Particularmente emotiva, a las cuatro de la tarde de ayer, fue la visita de las hijas de Blas Infante, Luisa y María de los Angeles, a las que acompañaban tres nietos del líder andalucista. Firmaron en uno de los pliegos de solidaridad, tras escribir: «¡Viva Andalucía libre!», y se entrevistaron con Rafael Escuredo, haciéndole entrega de la bandera de Blas Infante, que quedará en la Junta, expuesta en una vitrina, hasta el día 29 de febrero.

RAVENTOS VINO DESDE BARCELONA.—Posteriormente, Rafael Escuredo fue visitado por Joan Raventós, secretario general del PSC-PSOE y aspirante a la presidencia de la Generalitat. Venía acompañado de Alfonso Guerra e hizo este viaje expresamente desde Barcelona para testimoniar su apoyo y solidaridad con el presidente de la Junta de Andalucía.

(Resumen de nuestra Redacción.)

Entrega de la bandera de Blas Infante

Las hijas de Blas Infante, María de los Angeles y Luisa, hicieron ayer entrega al presidente de la Junta de Andalucía, Rafael Escuredo, de la bandera que tuviese el líder andalucista. Permanecerá en la Junta hasta el 29 de febrero. Esta bandera sólo había salido del domicilio de los Infante para las manifestaciones autonomistas de 1977 y 1979. Será, no obstante, la primera ocasión en que permanezca tanto tiempo fuera del Recreo de Santa Alegría. (Foto A Dobado.)

Viveros Guadalquivir
J. ARIMON
JARDINASA
Criamos naturaleza
Vendemos calidad
ESTUDIOS. PROYECTOS
REALIZACIONES DE
PARQUES Y JARDINES
Oficinas Centrales:
ASUNCION, 13
Teléfonos
272546
274444
SEVILLA

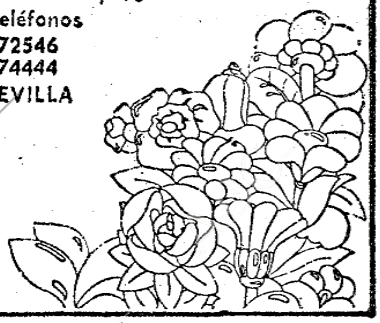

PAYOT

Estimaría la atención de su visita del 4 al 9 de febrero
PERFUMERIA ANDALUCIA
CERRAJERIA TELEFONO 22 94 01
Para poderle presentar los más modernos tratamientos que sirven directamente a su piel. Será atendida por la Estheticienne diplomada de Páyot
En su visita será obsequiada con un precioso regalo

AUTONOMIA ANDALUZA

UCD no asistió a la reunión de Granada

LA ASAMBLEA DE PARLAMENTARIOS ACORDO PEDIR EL «SI» A LOS ANDALUCES

● En la resolución aprobada se dice que la bandera de Blas Infante debe ser símbolo de unidad y concordia

La Asamblea de Parlamentarios andaluces se reunió ayer en Granada, con la ausencia de los representantes de UCD. Tampoco estuvieron ocho correspondientes al PSOE, por distintos motivos. En definitiva, asistieron cuarenta y seis parlamentarios del PSOE, PCA y PSA. La Asamblea, en su punto principal, aprobó una resolución incitando al voto afirmativo en el referéndum.

CONSTITUIDA LA PRESIDENCIA. — El diputado del PCA por Córdoba, Ignacio Gallego, en razón de ser el parlamentario de más edad, presidió la mesa. Pero tras una intervención, en la que afirmó que «el pueblo andaluz y sus instituciones tienen que seguir apoyando la autonomía, como ha hecho hasta ahora», cedió la presidencia a Rafael Escuredo y a los portavoces de los distintos partidos: José Rodríguez de la Borbolla (PSOE), Fernando Soto (PCA) y Alejandro Rojas-Marcos (PSA).

El PSA presentó una propuesta exigiendo al Gobierno las mismas condiciones que tuvieron vascos y catalanes para sus consultas, solicitando en este sentido el aplazamiento del referéndum hasta que no se cumpliesen estas condiciones. Sometida a votación la propuesta andalucista fue rechazada por PSOE y PCA. Alejandro Rojas-Marcos señaló que el PSA quería respetar el pacto de no agresión con las restantes fuerzas políticas y que, aceptando las reglas democráticas, apoyarían las decisiones de la Asamblea.

RESOLUCION APROBADA.—Tras ello, fué sometida a votación y aprobada por unanimidad la siguiente resolución:

1. «En los momentos presentes, en los que está en juego el futuro de nuestro pueblo con la celebración del referéndum del 28 de febrero, sumamos todos nuestros esfuerzos y apoyamos a la Junta de Andalucía como institución representativa de todos los andaluces.»

2. «Al asumir la voluntad mayoritaria del pueblo, expresada inequívocamente por el 97 por ciento de los Ayuntamientos andaluces y la totalidad de las Diputaciones Provinciales, no cejaremos en la defensa de Andalucía, que hoy se coloca por encima de cualquier tipo de intereses partidarios e ideológicos.»

3. «Frente a lo que es claramente una política de atropello y obstaculización del Gobierno a la libre voluntad del pueblo andaluz, afirmamos:

- Nuestra decidida voluntad de luchar institucionalmente, con todas nuestras fuerzas, por hacer realidad en nuestra tierra el derecho constitucional a la autonomía plena. Pedimos, por lo tanto, el voto afirmativo de todos los andaluces el día 28 de febrero, fecha que abre la puerta a una Andalucía libre, justa, solidaria e integradora de todos sus hijos.
- Expresar nuestra confianza de que la dignidad y el orgullo del alma andaluza sabe vencer. De este modo, nuestro pueblo contribuirá decididamente a la consolidación de la unidad de España, al progreso de la democracia y al desarrollo de criterios de justicia para todos.»

4. «Que la bandera de Blas Infante, depositada en la sede de la Junta de Andalucía, se convierta en el símbolo de una Andalucía unida y firmemente decidida a regir su propio destino.» La resolución termina con un «Viva Andalucía libre y autónoma» y «Viva Andalucía nuestra».

El portavoz del PSA declinó hacer uso de la palabra. Por el PCA, Fernando Soto dijo que «el 28-F no es una opción de izquierda o derecha, sino de Andalucía». José Rodríguez de la Borbolla (PSOE) manifestó que «el pueblo tiene que demostrar que puede más que los líderes de un partido».

INTERVENCION DE ESCUREDO.— El presidente de la Junta, Rafael Escuredo, también intervino, para decir que «en estos momentos no estamos para hacer política de partido, sino para integrarnos. Quien no lo haga, tendrá que asumir sus responsabilidades ante el pueblo andaluz». Afirmó también que «los andaluces no quieren privilegios, pero tampoco discriminaciones». Indicó que la Junta, como institución democrática, es parte del Estado, y dijo que «Andalucía está en un momento constituyente, en el que se necesita una política de acuerdos. Los obstáculos deben servirnos de estímulo». El señor Escuredo finalizó diciendo: «Viva Andalucía libre, justa y solidaria».

(Resumen de Efe y Europa Press.)

No irán en blanco

LAS PAPELETAS DEL REFERENDUM TENDRAN IMPRESAS LA RESPUESTA

● Aún no se ha hecho pública la normativa para el voto por correo

Las papeletas del referéndum andaluz llevarán impresos el «sí» y el «no», además de las que figurarán en blanco para quienes tomen esta opción. En general, el modelo será aproximadamente el mismo de otras consultas de este tipo, según ha manifestado el ministro de Hacienda, Jaime García Añoveros, a la Cadena SER.

De esta forma parece aclararse el misterio de las papeletas y las versiones confusas que se dieron a la terminación del último Consejo de Ministros. La agencia Efe (ver A B C de ayer) afirmaba que, según manifestaciones de Josep Meliá, las papeletas de la consulta andaluza irían en blanco, sin imprimir, hecho que no ocurrió en referéndums anteriores, como el de la Constitución, o el de los Estatutos vasco y catalán. Por otra parte, contrariamente a lo que se había venido diciendo, ayer no apareció en el «BOE» la normativa complementaria del referéndum, aprobada en el último Consejo de Ministros.

(Más información en páginas de Ultima Hora.)

Ante los rumores existentes

Desmienten que haya consignas a los directores de los diarios estatales

Fuentes de los MCSE (Medios de Comunicación Social del Estado) han desmentido que el director gerente de este organismo, José Ramón Alonso, haya enviado a los directores de periódicos andaluces dependientes del organismo consignas relacionadas con el referéndum, según una información que publicaba el diario madrileño «El País».

Según recoge Europa Press del citado rotativo, las consignas ahora desmentidas eran, entre otras, que hicieran «uso de la prudencia para tratar temas vidriosos, pues está en juego la desmembración del Estado». También se decía que «la Secretaría de Estado para la Información hace un informe diario del tratamiento dado por los periódicos a la campaña del referéndum». Igualmente, prevenía a los directores contra «posibles intentos de trabajadores y afiliados a partidos». Como decimos, todos estos extremos han sido desmentidos.

Aunque dejan libertad de voto

Las Juventudes Sevillanas de UCD se pronuncian en contra de la abstención

● Afirman su propósito de seguir luchando por el autogobierno andaluz

«Dejamos libertad a nuestros militantes para que voten en conciencia, pero en ningún caso propiciamos la abstención, por considerar que el voto es la esencia de todo sistema democrático», este es uno de los acuerdos adoptados por el Comité Ejecutivo de Juventudes de UCD de Sevilla en su última reunión.

Entre los acuerdos figura el de ratificar los acuerdos que tomase en su día el Comité Ejecutivo Provincial de UCD-Sevilla y el Consejo Político Provincial. Como se recordará, estos organismos mayoritariamente, acordaron pedir al ejecutivo nacional que reconsiderase su actitud. Las Juventudes sevillanas de UCD afirman también que «queremos dejar claro que, independientemente del resultado del referéndum del 28 de febrero, seguiremos luchando por la autonomía para Andalucía».

FLASH

★ *Los doce concejales centristas se retiraron de un Pleno en Cádiz, al ser presentada por la izquierda una moción sobre la autonomía. Los capitulares de PSOE, PSA y PCA acusaban al Gobierno de discriminar a Andalucía. Sin embargo, por falta de quórum, no pudo ser sometida a aprobación.*

★ *El Ayuntamiento de Córdoba engalanará las calles mientras dure la campaña, según propuesta presentada por el PSA y aprobada por mayoría. También contó con los votos de PSOE, PCA y PSA otra moción elevada por el PSOE para el apoyo a la campaña del referéndum por el "sí". Se denegó, sin embargo, al votar en contra PCA y UCD, otra moción, que contó con los votos de PSOE y PSA, y que pedía la concesión de medio millón para dicha campaña.*

LOS ALCALDES DE LAS CAPITALES ANDALUZAS ENTREGARON LAS «OCHO BANDERAS DE LA AUTONOMIA»

Escuredo: «Seamos capaces de sacar adelante el 28 de febrero»

Sevilla, 17. (Europa Press.) Los alcaldes de las ocho capitales andaluzas han entregado al presidente de la Junta de Andalucía otras tantas banderas andaluzas, como símbolo de la petición de autonomía de los setecientos Ayuntamientos de la región, en un acto celebrado esta mañana en la sede del ente preautonómico.

Este acto fue solicitado por la Junta de Andalucía, en cartas enviadas a los alcaldes de cada uno de los Ayuntamientos, para que éstos hicieran llegar a sus Ayuntamientos cabeza de partido una bandera andaluza y éstos, a su vez, la entregaran en el Ayuntamiento de la capital de provincia, con el fin de que luego todos los alcaldes entregaran al señor Escuredo las banderas representativas.

El presidente del ente preautonómico andaluz recibió a los alcaldes en la explanada situada frente a la sede de la Junta. Las hijas de Blas Infante, Luisa y María de los Angeles, dieron la bienvenida a la comitiva. Se habían congregado en las afueras del edificio unas mil personas y la banda municipal, que entonó, posteriormente, el Himno de Andalucía.

En sus intervenciones, los alcaldes expresaron su solidaridad con la Junta de Andalucía, así como con la de la provincia a la que representaban. Calificaron el acto como un símbolo de unidad entre los distintos pueblos andaluces, unidad de cara al día 28 de febrero. En sus palabras de respuesta, el señor Escuredo dijo que el acto simbolizaba la unidad de un pueblo y la unidad de Andalucía. «Tenemos que sentirnos unidos en este momento histórico —afirmó—, con una unidad fuera de cualquier partidismo. Seamos capaces, pacíficamente y democráticamente, de sacar adelante el día 28 de febrero. Poniendo todo nuestro corazón y nuestra alma daremos un ejemplo a España, y un ejemplo a los treinta madrileños que nos atropellan y que nunca sintieron el alma andaluza.»

FELIPE GONZALEZ: «ANDALUCIA HA ESTADO DORMIDA»

Sevilla, 17. (Efe.) El secretario general del PSOE, Felipe González, ha intervenido en un mitin celebrado en Almería, dentro de la campaña que desarrolla su partido en apoyo del referéndum autonómico andaluz del próximo día 28 de febrero.

El acto se inició con el Himno de Andalucía y las intervenciones de los parlamentarios socialistas almerienses Juan de Dios Ramírez Heredia, Virtudes Castro García y Joaquín Navarro. Cuando estaba hablando este último llegó al lugar Felipe González, que fue saludado con una cerrada ovación de todos los presentes.

A continuación, hizo uso de la palabra el líder del PSOE-Andalucía, José Rodríguez de la Borbolla.

Felipe González comenzó glosando la identidad andaluza a través de todos los tiempos, para afirmar que la culpa de la situación no es sólo de los Gobiernos, sino de los propios andaluces, que han estado durmiendo. «Andalucía ha estado dormida hasta ahora; pero el día 28 de febrero va a despertar.»

Manifestó más adelante que ésta es la Constitución de las autonomías y que el que se consoliden o no la Constitución y la democracia en España va a depender en buena parte de que se consoliden las propias autonomías que piden los distintos pueblos de España.

PERERA
joyero
Paseo de la Castellana, 67
HOTEL LUZ PALACIO
APARCAMIENTO GRATUITO PARA NUESTROS CLIENTES

SE VENDE SOLAR
CINCO CHALETS ADOSADOS PROYECTO Y LICENCIA
Información: 2314373

INTERESANTE
VENDO OFICINA
en AVENIDA GENERALISIMO, 30
Terminación moderna. Teléfono
Rentabilísima inversión. Tel. 270 66 89

POR NO RECIBIR SUFICIENTE APOYO ELECTORAL

QUEJAS CONTRA MADRID EN LA UCD CATALANA

Barcelona, 18. (De nuestro corresponsal.) En los más altos niveles de la dirección centrista catalana existe un cierto malestar ante la actitud que el Gobierno y la propia UCD está adoptando respecto a la actividad política del Principado, ya que se considera que el buen resultado que su colectivo puede alcanzar en los comicios del 20-M puede verse perjudicado por la actuación de sus homólogos madrileños. En este sentido, se valora como algo muy negativo, además de incomprensible, que en el último pleno del Congreso el líder centrista de Cataluña, don Antón Cañellas, afirmase que los 11.000 millones de deuda del Ayuntamiento de Barcelona, que no correspondían a la etapa de transición, no podían ser asumidos por los presupuestos del Estado. Y que minutos después, y ante una intervención del representante de la minoría catalana (Convergencia Democrática de Cataluña), señor Alavedra, en sentido contrario, el ministro don Antonio Fontán aceptara que esta importante cantidad fuera a cargo del Estado, lo que fue aprovechado para presentar a Convergencia como la única alternativa política que cuida de los intereses de los ciudadanos de Cataluña.

LOS VIAJES DE PUJOL.—Asimismo, no se entiende políticamente cuál es el objetivo que se persigue por el Gobierno al dar facilidades al líder de Convergencia, Jordi Pujol, en sus recientes desplazamientos a diversos países de Hispanoamérica y en su próximo viaje a varias naciones de Europa, viajes que han contado con todo el apoyo de los embajadores de nuestro país y que han tenido especial proyección en la Prensa catalana, por lo que han constituido un importante apoyo a la campaña electoral.

ANTES Y DESPUES DEL 20-M.—Asimismo, hay que destacar que la postura centrista catalana está basada en una coherente formulación política fundamentada en el convencimiento de que realmente es posible aumentar el porcentaje de votación obtenido el 1 de marzo de 1979, ya que las incorporaciones en la presidencia entre Centristas de Cataluña (CC-UCD), de Antón Cañellas, y la presidencia en el número dos por la lista de Barcelona, de Eduardo Pulsét, así como en la misma candidatura de prestigiosos empresarios ha tenido un efectivo positivo sobre el electorado del Principado. De ahí, pues, que se considere incomprensible que el propio Gobierno ponga en peligro el éxito del partido con el que mantiene vinculaciones orgánicas centristas de Cataluñña.—Jordi DOMENECH.

PISOS en la manzana más verde de Argüelles

LLAVE EN MANO

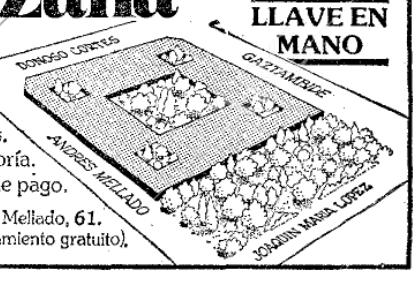

Una manzana completa en la zona más tranquila de Argüelles.
Pisos de 3 dormitorios con acabado de lujo. Garaje y todos los servicios propios de su categoría.
Unos precios más que razonables y facilidades de pago.

SAGAR

Infórmese y visítelos en Andrés Mellado, 61.
Todos los días mañana y tarde e incluso festivos mañana. (Aparcamiento gratuito).

ABC

SEVILLA, MARTES 19 DE FEBRERO DE 1980

ANDALUCIA NUESTRA Y UNIDA

SANVICENTE

El domingo se celebró ante el Pabellón Real de la plaza de América el acto simbólico de entrega al presidente de la Junta de las banderas representativas de los Ayuntamientos de la región, que en su día aprobaron casi por unanimidad el comienzo de la iniciativa autonómica por la vía del artículo 151 de la Constitución. Los alcaldes de las ocho capitales, en representación de las ciudades y pueblos de cada provincia, entregaron sendas banderas a Rafael Escuredo, y al final, entre todos y la hija de Blas Infante, tremolaron la bandera del líder andalucista, depositada en la Junta. En el sencillo acto —al que asistieron varios miles de personas— hablaron todos los alcaldes y el señor Escuredo, interpretándose el «Himno de Andalucía» por la Banda Municipal. (Información en páginas 10 a 15 de tipografía.)

AUTONOMIA ANDALUZA

En Córdoba y Granada

Clavero intervendrá en actos públicos a favor del "sí"

«Es mi propósito apoyar en todas mis posibilidades la campaña del referéndum del próximo día 28 favorable al voto afirmativo. Hasta ahora mi intervención se había limitado a los medios de comunicación, prensa y radio, pero en esta fase final de la campaña también lo haré en actos públicos organizados por centros culturales con personas independientes, profesionales y profesores universitarios.» Así comentaba ayer a A B C Manuel Clavero Arévalo, ex ministro de Cultura y ex presidente regional de UCD, su decisión de participar en varios actos públicos en los que se propugne el «sí» en el referéndum de iniciativa autonómica para Andalucía. Como se recordará, el señor Clavero comunicó el pasado sábado su intención de abandonar el partido gubernamental por discrepancias con la campaña activa en favor del abstencionismo que lleva a cabo UCD.

Según nos indicó el ex dirigente centrista, mañana domingo, a las once de la mañana, intervendrá en el Gran Teatro, de Córdoba, en un acto organizado por el Círculo Cultural Juan XXIII, en el que también participarán el presidente de dicha entidad, el padre jesuita Jaime Loring; el doctor Gutiérrez Vallejo, antiguo militante centrista y ex presidente de UCD-Córdoba; el doctor Balbino Povedano, y el rector de la Universidad cordobesa, Alberto Losada Villasante. El próximo martes, el señor Clavero cerrará un acto similar que tendrá lugar a las ocho de la tarde en la plaza de Bib-Rambla, de Granada, organizado por un grupo de personas independientes, profesionales y catedráticos de Universidad. Precederán a Manuel Clavero en las intervenciones el ingeniero de Caminos Juan López Martos, ex senador independiente por Granada en la anterior legislatura; Nicolás López Calera, decano de la Facultad granadina de Derecho, y el vicerrector de dicha Universidad, José Cazorla.

NUEVAS DIMISIONES EN LA UCD ANDALUZA.—Por otra parte, en las últimas horas se han producido nuevas dimisiones en la UCD andaluza, según informaron a A B C fuentes solventes. Al parecer, han causado baja varios concejales centristas de los Ayuntamientos sevillanos de los Palacios, Coria, Los Corrales, Espartinas y Valencina.

Opina un catedrático de Derecho Político

Sánchez Agesta: "La inconstitucionalidad en el referéndum podría plantearse"

- «No he analizado el tema, pero ante esa posibilidad habría que repetir la consulta»

«La inconstitucionalidad en el referéndum andaluz podría plantearse. Otra cosa es si se da realmente la inconstitucionalidad, tema que no me he parado a analizar, por lo que no sé cuál sería la decisión del Tribunal Constitucional, órgano ante el que habría que presentar la impugnación correspondiente», ha manifestado el catedrático de Derecho Político de la Universidad Complutense de Madrid, Luis Sánchez Agesta, según recoge Europa Press.

«En el caso de que el Tribunal estimara la impugnación de forma favorable —añade Sánchez Agesta—, habría que repetir el referéndum. Sin embargo, hay que esperar a que el Tribunal se constituya, y entonces hay un plazo de tres meses para entablar ese posible recurso de inconstitucionalidad.»

El señor Sánchez Agesta afirma también «en lo que a competencias se refiere no veo diferencia alguna entre la vía del artículo 151 y la del 143, ya que pasados los cinco años marcados en el 143, una comunidad autónoma puede ampliar sus competencias al menos hasta el mismo nivel que las que conseguiría por la vía del artículo 151. La diferencia radica en el tiempo».

Sobre la postura del Gobierno afirma: «Me parece mal, porque significa siempre un rechazo de una práctica democrática. Si lo que se pretende es que no se consiga el mínimo de votos afirmativos para que salga adelante la autonomía de Andalucía por la vía del artículo 151, para eso están los votos en blanco, los nulos y los votos negativos.»

Presentación de un libro de Blas Infante

En la sede de la Junta de Andalucía fue presentado ayer el libro "Orígenes de lo flamenco y secreto del cante jondo", con textos de Blas Infante sobre el cante, que han sido recopilados por Manuel Barrios. En la presidencia del acto estuvieron el titular de la Junta, Rafael Escuredo; María de los Angeles Infante; el consejero de Cultura, Rafael Vallejo, y el propio Manuel Barrios. En el acto hicieron uso de la palabra los señores Escuredo, Barrios y la hija de Blas Infante, María de los Angeles. (Foto Sanvicente.)

Celebrada en el Prado de San Sebastián

Escuredo intervino en la fiesta de la Autonomía

- También asistió a un acto en el Ayuntamiento de Dos Hermanas

El presidente de la Junta de Andalucía, Rafael Escuredo, dirigió unas palabras a los asistentes a la «Fiesta de la Autonomía», celebrada ayer en Sevilla, y a la que asistieron unas tres mil personas, que hicieron frente al mal tiempo reinante en el Prado de San Sebastián, informa Efe.

El señor Escuredo fue acogido con aplausos, que subrayaron igualmente su intervención. En el festival participaron los artistas andaluces que están colaborando con la Junta en la presente campaña.

ACTO EN DOS HERMANAS.—Por otra parte, el presidente de la Junta de Andalucía asistió también a un acto celebrado en el Ayuntamiento de Dos Hermanas, en el que se pidió la autonomía para Andalucía según la vía del artículo 151 de la Constitución.

VISITE

ACICAL '80

PRIMER SALON MONOGRAFICO DE LA DROGUERIA, PERFUMERIA, COSMETICA Y PELUQUERIA
19 al 24 de Febrero 1980
SEVILLA

Un nuevo salón monográfico en Sevilla
Con continuas demostraciones de Peluquería y Estética

BAJOS PASEO ALCALDE MARQUES DEL CONTADERO
(Junto a Torre del Oro - Zona muelle)
Teléfono 234118. SEVILLA.
Horario de visita: 10 a 2 y 4 a 9

AUTONOMIA ANDALUZA

El PSOE apuesta por el «sí»

LUIS YAÑEZ: «ANDALUCIA NO SE JUEGA EL 28-F UN MODELO DE SOCIEDAD, SINO SU AUTONOMIA»

- «Necesitamos un autogobierno real, auténtico, porque el subdesarrollo cultural y el económico van en aumento»
- «No vamos a poner en peligro la unidad de España, porque el mayor riesgo para ella es un centralismo ciego y opresor»

Luis Yáñez es presidente del PSOE de Andalucía, además de diputado por Sevilla. La postura de su partido sobre la autonomía andaluza es bien conocida: propugna la vía del artículo 151 de la Constitución y, en consecuencia, el "sí" en el referéndum andaluz del 28-F. En esta entrevista, Luis Yáñez afirma que Andalucía necesita una vía autonómica rápida y auténtica que conduzca a un autogobierno profundo y no a una Mancomunidad de Diputaciones más o menos disimulada.

LOS SOCIALISTAS Y SU VOTO AFIRMATIVO.—La postura del PSOE ante el referéndum la sintetiza Luis Yáñez así:

—Ya hace más de un año que nuestro partido optó por el artículo 151 como vía de acceso a una autonomía profunda en Andalucía. En ello influyó la progresiva toma de conciencia del pueblo andaluz por la autonomía y la evidencia de que el subdesarrollo cultural y económico de la región iba empeorando con el sistema centralista de vida. Por ello, entendimos que Andalucía necesita una vía auténtica que garantice una autonomía real. Por el 143, dada la actual postura del Gobierno, Andalucía podría desembocar quizás en una Mancomunidad de Diputaciones que tendiese a una consolidación de la actual situación de subdesarrollo.

—Se ha llegado a decir que la autonomía del 143 y la del 151 son iguales...

—De afirmaciones de este tipo se está abusando. Es verdad que ambas vías son constitucionales y, por ello, legítimas. Lo que ocurre es que por el 151 habrá Parlamento y Gobierno andaluz en el plazo de un año y medio, y por el 143 no parece que vaya a ser así. El 143 depende del desarrollo que se le dé desde Madrid, mientras que el 151 proporciona a los andaluces la seguridad de una autonomía real e irreversible. Por eso apoyamos el «sí» al 151.

—Hay quien justifica su falta de apoyo a la autonomía por pensar que es desintegradora para la unidad de España. ¿Desintegra o no desintegra, en su opinión?

—Está claro que no desintegra. El PSOE es un partido que defiende la unidad de España, pero entiende que ésta sólo se fortalece reconociendo su identidad a los distintos pueblos. La unidad de España ha sido puesta en peligro por un centralismo ciego y opresor que sí es, verdaderamente, desintegrador. Ahora tenemos una oportunidad de fortalecer España con el Estado de las autonomías. En el caso de Andalucía no hay ningún problema de este tipo. Ahí están las frases de Blas Infante: «Andalucía por sí, para España y la humanidad», la definición de Andalucía como la «España más España», etcétera.

—Usted es especialista en temas internacionales, y especialmente europeos, ¿cómo se ve en Europa el tema de las autonomías?

—Efectivamente, España es un país europeo y en Europa hay ejemplos de Estados federales que, teniendo un gran patriotismo, poseen una institucionalización regional. En Alemania Federal, por ejemplo, hay Gobiernos y Parlamentos en los distintos «lands» o regiones y allí se deciden los problemas de ese territorio. El milagro alemán, que permitió la reconstrucción económica tras la segunda guerra mundial, se debió, en parte, a esta estructura. Quiere decir que el autogobierno es una herramienta valiosa para resolver los problemas regionales y que, con este objetivo, Andalucía lo necesita con rapidez.

ANDALUCIA, EL FUTURO. — ¿Puede empobrecerse Andalucía aún más en el futuro?

—La solidaridad interregional es esencial y Andalucía necesita de instituciones propias que la exijan. El País Vasco y Cataluña, tras la aprobación de sus Estatutos, vemos que tienen instrumentos para demandar poder. Andalucía necesita también esas posibilidades de reivindicación. Si se mantiene la situación y vamos por el 143, Cataluña y el País Vasco irían enriqueciendo económica y culturalmente, mientras Andalucía quedaría progresivamente marginada, sin fuerza reivindicativa. Queremos el progreso de Cataluña y el País Vasco, siempre dentro de la solidaridad interregional, pero Andalucía debe ser receptora de esa solidaridad muy especialmente. Y hay que estar en disposición de exigirla.

—A su juicio, ¿cuál es el motivo de que ciertos sectores quieran presentar el referéndum como enfrentamiento entre izquierda y derecha? ¿Qué tiene que ver la autonomía con este supuesto frentepopulismo?

—Hay quien quiere engañar al ciudadano hablando de un enfrentamiento de derecha contra izquierda, e incluso de un supuesto Gobierno marxista. Esto es radicalmente falso. No está jugándose el día 28 el modelo de sociedad ni unas elecciones. Y esto lo han sabido ver bien algunos sectores sociales y económicos no izquierdistas. Ahí están la opinión de los obispos del Sur y las declaraciones de algunas personalidades. ¿Cómo entender, de lo contrario, ese libro del centrista Rodríguez Alcaide titulado «Andalucía, ahora o nunca», en el que defendía el «sí» al referéndum? Ahí está también la postura tan respetable del señor Clavero Arévalo, que propugna el «sí» y que no es de izquierda. No, la autonomía no es la bandera de ningún partido, no es ni siquiera una lucha entre partidos, es el objetivo de todo un pueblo. Y esto, nada más que esto, es lo que se juega Andalucía el 28 de febrero.

LOS RESULTADOS. — ¿Qué impresión tiene sobre los resultados del referéndum?

—Las posibilidades dependen del pueblo andaluz. Si el pueblo se da cuenta de que es una fecha decisiva para el futuro de Andalucía, ni trabas, ni obstáculos, ni discriminaciones impedirán un triunfo en el referéndum. Pero si se impone un clima de desilusión, de conformismo, entonces no se podría superar esa difícil cota que necesitamos de la mitad más uno, no de los votos, sino de todo el censo electoral.

—¿Y usted por cuál de estas dos posibilidades apuesta?

—Yo soy consciente de las dificultades, pero personalmente apuesto porque se va a ganar el referéndum, porque tengo fe en la respuesta del pueblo andaluz.

José Joaquín LEON

Acompañe al Betis a Madrid en avión

ENCUENTRO

REAL MADRID-REAL BETIS

Vuelo especial. Salida 1 Marzo, 14,30 h. Regreso, 2 Marzo, 20,40 horas

6.995 PTAS.

Incluido hotel, 3 estrellas (alojamiento y desayuno) y traslados

Reservas hasta 27 Febrero en

VIAJES TOURAFRICA

Asunción, 9. Teléfs. 277802-4

NUCLEO RESIDENCIAL

puerta del sur

En la zona de más futuro de Sevilla, junto al Hospital Ntra. Sra. de Valme.

(BELLAVISTA)

Una gran oportunidad para todo el futuro personal del nuevo hospital clínico

3 y 4 dormitorios

llave en mano

Promueve: Cuarto, s.a.

Información y Venta:

EXCLUSIVAS financiera andaluza

Agente: Patricio Román Garvey

Edificio Sevilla 1, módulo 21, pta. baja. Tfno: 640484 · 644716

LEA USTED A B C

CASCO ANTIGUO

por Abel INFANZON

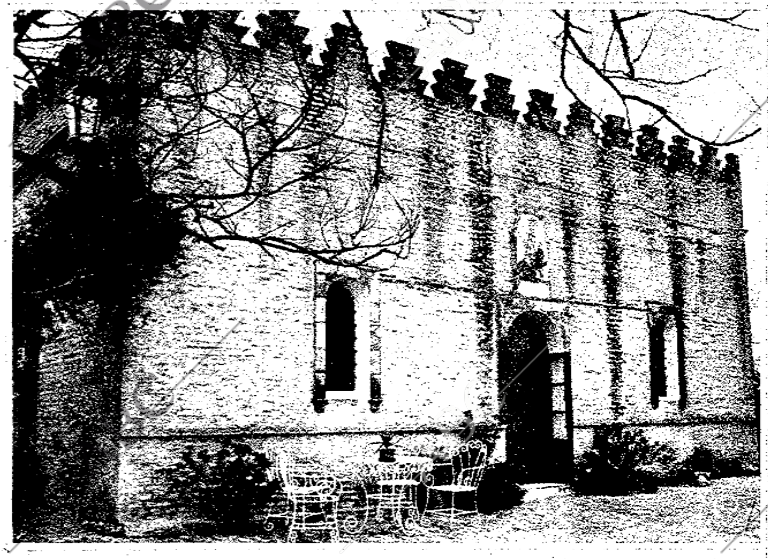

Exterior de la casa de Blas Infante, entre Coria y La Puebla. Sobre la puerta puede advertirse el escudo de Andalucía en cerámica de donde se han sacado todas las nuevas reproducciones del símbolo regional.

HACIA LA DECLARACION DE LA CASA DE BLAS INFANTE COMO MONUMENTO HISTORICO

Algunos de estos casos han pasado ya por esta página: en diversas ciudades españolas se observa en los últimos meses un movimiento tendente a la declaración como monumento histórico-artístico de edificios vinculados a la vida de ilustres personajes que forjaron la vida de la nación. Ya vimos cómo Valencia ha conseguido tal declaración para la casa de Blasco Ibáñez en La Malvarrosa; ahora se ha incoado expediente para tal declaración en favor de la casa de Pablo Iglesias (fundador del PSOE) en la calle madrileña de Ferraz. Ahora que nuestra región va a tomar conciencia colectiva de su autonomía, pensamos que es el mejor momento para que la Junta de Andalucía, el Ayuntamiento de Coria del Río, de Puebla del Río, o incluso el de Sevilla, soliciten que la casa de Blas Infante entre La Puebla y Coria, conocida como «El Santuario Andaluz», sea declarada monumento histórico-artístico. Afortunadamente, la familia Infanté tiene cuidada la casa como oro en paño, y Luisa, la hija mayor del líder andalucista, que habita el edificio, se esfuerza en mantenerlo todo exactamente igual que cuando vivía el autor de «El Ideal Andaluz». No se trataría, pues, de salvar nada, que ya lo tiene más que salvado el enorme amor por la figura y la memoria de su padre de los hijos de Blas Infante; se trataría, simplemente, de evitar que en el futuro otras generaciones puedan abandonar tan preciado edificio. Porque, por ejemplo, hace unos meses fue trazado en las cercanías de la casa el nuevo itinerario de la autovía a La Puebla del Río. Porque Obras Públicas no lo necesitó, pero ¿qué hubiera ocurrido si la casa (como pasó con parte de sus terrenos) hubiera sido expropiada para hacer una carretera? La familia Infante tiene muy claro que el viejo recreo «Santa Alegría» es un monumento; pero debe ser considerado como tal no sólo en la veneración de los andaluces, sino en la fuerza de la ley. De otro lado, tal declaración tiene una serie de ventajas que habrían de favorecer el ejemplar cuidado de mantenimiento familiar del monumento. E indudablemente, la casa, aparte de su valor histórico incalculable, tiene un evidente interés artístico, proyectada por el propio Infante como expresión de todos sus conocimientos sobre la vivienda arábigo-andaluza, dirigidas las obras por él personalmente. La casa, con un sobrio exterior de ladrillo visto, funciona «hacia el interior», como en la cultura del Califato y de los Taifas. Viendo la casa no espera uno encontrarse un interior tan refinado, en el que es una pieza especialmente emocionante el que fue despacho de Blas Infante, con un deliciosamente bello patinillo interior lleno de sosiego y de luz andaluza, con fuente y azulejos y profusión de cintas, la planta que repite en sus estrechas y largas hojas los colores de la bandera de Andalucía con su misma disposición. En «El Recreo» o «El Santuario Andaluz» se conserva, por otra parte, la valiosa biblioteca de Infante, que habrá algún día de tener carácter de institución andaluza, así como los archivos, escritos inéditos y documentos personales que no fueron destruidos a raíz de la guerra civil. Por todas estas razones creemos que Andalucía, Sevilla, Coria y La Puebla del Río deben preocuparse por la declaración de la casa de Blas Infante como monumento histórico-artístico; con ello, la denominación popular de «monumento nacional» incluso admitirá todas las lecturas posibles, entre ellas la del «monumento nacional andaluz» que en realidad es.

El despacho del líder andalucista, junto con sus papeles y libros, conserva intacto todo el ambiente de los últimos días de su vida.

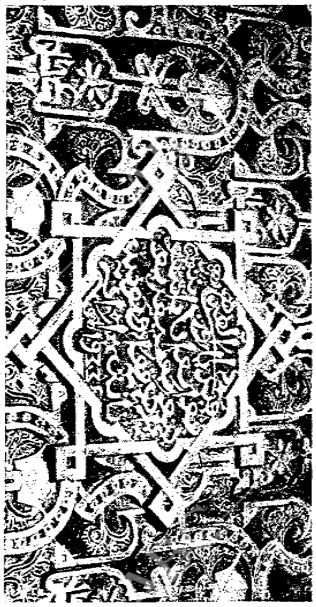

Blas Infante quiso hacer una investigación personal sobre la casa arábigo-andaluza en su residencia «El Recreo», como esta lacería, diseñada por el padre de la patria andaluza.

SANVICENTE